**Отчет**
**о работе управления культуры**
**администрации города Владимира**
**за 2023 год**

В 2023 году в отрасли продолжила работу сеть муниципальных учреждений культуры, состоящая из 50 единиц (24 юридических лица и 26 обособленных подразделений).

Культурная жизнь города Владимира насыщена яркими событиями. Многие праздники перешли в разряд добрых городских традиций и полюбились гостям города. За 2023 год было проведено 10 тыс. культурно-досуговых мероприятий (107% по сравнению с аналогичным периодом прошлого года). Услугами учреждений культуры воспользовались 2 965,5 тыс.человек (105%).

## РЕАЛИЗАЦИЯ ОБЩЕГОРОДСКИХ ЗНАЧИМЫХ СОБЫТИЙНЫХ ПРОЕКТОВ

На самом высоком творческом уровне были проведены все **общегородские мероприятия**.

Организована **Рождественская ярмарка во Владимире**, которая развернулась на пешеходной Георгиевской улице. В течение всех новогодних выходных дней артисты учреждений культуры выступали с концертными программами, проводили анимацию для владимирцев и гостей города, работала праздничная торговля. В Новогоднюю ночь были организованы праздничные программы на Соборной площади и в Центральном парке.

На Старый Новый год состоялся традиционный **Забег Дедов Морозов**, который стал уже 12-м по счету. Была проведена ежегодная акция **«Новогодняя почта Деда Мороза»** - ребята писали главному волшебнику о добрых делах, которые они совершили в прошедшем году. Авторы самых лучших писем получили призы.

В течение **Масленичной недели** в домах культуры, парках, театре фольклора «Разгуляй», прошли познавательные, игровые и театрализованные программы, спектакли и детские фольклорные праздники. Кульминацией праздника стало народное гуляние в Центральном парке культуры и отдыха «Царская Масленица».

В рамках празднования значимого события - праздника **Победы в Великой Отечественной войне 1941-1945 гг.** - были проведены тематические мероприятия.

В апреле была организована встреча авто-марша по городам-героям и городам воинской славы России «Наша Великая Победа».

Ярким и эмоциональным получился ставший традиционным проект адресных поздравлений ветеранов во дворах. Атмосферу тепла, любви и заботы подарили ветеранам артисты муниципальных коллективов и домов культуры.

Все учреждения культуры приняли участие во Всероссийской акции «Стена памяти», Центральная городская библиотека — в Международной акции «Читаем детям о войне». Также Центральная городская библиотека стала площадкой-участником «Диктанта Победы — 2023».

В канун праздника были организованы: программа под открытым небом «Майский вальс на Георгиевской» (Городской духовой оркестр), спектакль «Живет Победа в поколениях»

(музыкальный театр «Разгуляй»), хоровой форум «Сияй в веках, Великая Победа!» (Городской Дворец культуры), патриотическая музыкально-поэтическая программа «Письма с фронта» (Дом культуры молодежи), спектакли «Тёркин» и «Мы ещё живы» (ГДК, театр-студия «Новая сцена»), концерт «Песни, рожденные великой Победой!» (ансамбль народной музыки «Вишенка»), спортивный квест «Большая фронтовая игра» (парк «Загородный»), интерактивный проект «Майский вечер» (Центральный парк), тематический день «От советского информбюро» (парк «Дружба»).

Пообщаться со свидетелями страшных и героических событий той войны и сказать им огромное спасибо за Победу можно было на уроках мужества в Музее воинской славы Центра культуры и искусства на Соборной. Тематические экскурсии «Вклад отечественных врачей в развитие военной медицины» были организованы в музее «Старая аптека».

Трогательно прошли творческие поздравления ветеранов улицы Совхозной «Праздник Победы на улице Победителей».

В сам праздник - 9 мая были организованы: торжественный митинг и военный парад на площади Победы, торжественные церемонии возложения цветов у обелисков воинам, павшим в годы Великой Отечественной войны, тематические праздничные программы в парках города.

Культурная жизнь города Владимира не замирает ни на минуту, в летний период — период высокого туристического сезона у всех горожан и туристов ежегодно появляется возможность окунуться в насыщенную творческую жизнь города. Среди наиболее крупных летних **проектов на открытых площадках города:**

- бесплатные концерты профессиональных коллективов: музыкального театра «Разгуляй», ансамбля «Вишенка», Городского духового оркестра и камерного хора «Распев» в рамках проекта «Георгиевская — улица искусств»;
- «Танцы на Георгиевской #OPEN_AIR_FEST»;
- «Центральный-танцевальный» - танцевальные опен-эйры и мастер-классы от танцевальных клубов города в Центральном парке по самым разнообразным направлениям: от социальных и ретро-танцев, до динамичной зумбы.
- «Творческие выходные на Пушкинском бульваре» - ярмарка местных народных умельцев, интереснейшие мастер-классы от мастеров и дизайнеров, музыкальные выступления.
- летние концерты музыкальных групп на площади у Дома культуры молодежи. Зрители ценят такие мероприятия за живой звук и потрясающую атмосферу танцплощадки советского периода.

В сотрудничестве с Владимирской Епархией Русской Православной церкви состоялся традиционный, 10-й по счету, Фестиваль православной культуры **«Шатер Андрея Боголюбского»**, объединивший несколько интереснейших конкурсных мероприятий, которые проходили в нашем городе с апреля по июнь: конкурс чтецов на церковнославянском языке, конкурс литературных работ и конкурс рисунков детского пленэра. Итоги фестиваля были подведены в торжественной обстановке в Центре культуры и искусства на Соборной.

Традиционные народные промыслы и ремесла Владимирской области были представлены на самобытном празднике - **Фестивале творчества «Реки-Руки»**. Фестиваль состоялся на открытом воздухе — на Пушкинском бульваре. В культурной программе праздника приняли участие артисты музыкального театра «Разгуляй», песено-танцевальный ансамбль «Сузорье» и группа «Владимир».

По-традиции, **Пушкинский День России** был отмечен сразу на двух площадках — в сквере «Липки» и в парке «Дружба».

Большое внимание было уделено празднованию **Дня России**. 12 июня праздничные программы, включающие ярмарки ремесел, мастер-классы народных промыслов, спортивные состязания и яркие концертные программы прошли в городских парках. Познавательные программы для школьников — во всех библиотеках города. Домом культуры микрорайона Оргтруд был организован велопробег с флагами России «Наследники Победы». Большое число посетителей собрал гастрономический фестиваль «Вкусная Россия», где можно было отведать традиционные блюда народов России (Центральный парк, Владимирская ассоциация кулинаров).

Одно из центральных летних событий нашего города — обрядовый праздник **«Вишневый спас в Патриаршем саду»**, был проведен ярко и масштабно в самую «макушку лета», в середине июля. Ярмарка-продажа, дегустации, бесплатные экскурсии и «большой вишневый концерт» вызвали самый горячий отклик среди

горожан и многочисленных гостей нашего города. Праздник проходит во Владимире ежегодно уже более десяти лет и пользуется большой популярностью у жителей и гостей города.

В **День города Владимира** весь исторический центр стал единым арт-пространством, наполненным выступлениями артистов и музыкантов, интересными мастер-классами, разнообразными выставками ремесленников и художников. Основные праздничные локации были расположены на всем протяжении от Соборной до Театральной площади, на Спасском холме, улицах Большой Московской и Георгиевской, в сквере Липки и на Пушкинском бульваре. Среди наиболее ярких площадок: детский «Город Больших Людей»; Фестиваль национальных культур «Многоликий Владимир»; Фестиваль хоровых коллективов «С песней по жизни»; финал фестиваля «Владрок.Лето». Поклонников спорта на стадионе «Лыбедь» ждал матч между командами «Торпедо-Владимир» и «Звезда» (Санкт-Петербург). Вечером на главной сцене состоялся концерт «#В движении», на котором выступали лучшие творческие исполнители и коллективы города, а также специальный гость праздника - кавер-группа «Менделеев бэнд». Хэдлайнером вечернего концерта стал певец Звонкий. Завершился праздник впечатляющим фейерверком.

3 сентября площадкой Дня города Владимира стал парк культуры и отдыха «Загородный». Там состоялся исторический **фестиваль «Александрова дорога 2023»**, посвященный 760-летию со дня кончины Святого благоверного князя Александра Невского. Гости фестиваля смогли больше узнать о истории Руси и жизни Александра Невского, поучаствовать в увлекательных мастер-классах, примерить настоящие доспехи. В парке были работали интерактивные площадки, прошла ярмарка ремесел и яркая музыкальная программа. Организатором мероприятия, совместно с администрацией города Владимира, выступил фонд сохранения и популяризации наследия Святого Благоверного князя Александра Невского «Александрова гора».

Традиционный для Владимира праздник «**День рождения Деда Мороза»** был организован в Центральном парке. В этот день новой интерактивной программой был открыт зимний сезон в творческом арт-пространстве «Мастерская сказок».

Торжественными мероприятиями и красочными концертами был отмечен государственный праздник **День народного единства** (просветительская выставка-презентация «1612 год. История смутного времени» - Владимирский планетарий; тематическая экскурсия, посвященная национальному герою Смутного времени — освободителю Москвы «Князь Пожарский — человек высокой веры, чести и долга» - Музей воинской славы ЦКИ; познавательные и праздничные программы в парках и домах культуры).

Всегда очень добрыми и тёплыми получаются концертные программы, посвященные **Дню матери.** Ежегодно концерты-поздравления проходят во всех домах культуры, детских школах искусств и парках (Городское торжественное мероприятие в Центре культуры и искусства на Соборной; праздничная программа «Говорите мамам нежные слова!» - Центральный парк; концерт учеников «Самым милым на свете» - Детская музыкальная школа № 1 им. С.И.Танеева и другие).

Ежегодно учреждения принимают участие в значимых Международных и Всероссийских культурных акциях. Так, музей «Старая аптека», «Выставочные залы», Музей боевой славы Центра культуры и искусства на Соборной и Мемориальная мастерская графика Б.Ф.Французова присоединились к Международной акции **«Ночь музеев»**. В музее «Старая аптека» в этот день была организована интерактивная экскурсия, повествующая о известных людях, внесших особый вклад в развитие аптекарского и парфюмерного дела в России и во Владимирской губернии.

Насыщенная программа была подготовлена Центральной городской библиотекой и филиалами к общероссийской акции **«Библионочь»** (квесты, мастер-классы по оригами и рисованию, лекции по искусству, встречи с писателями).

Состоялись мероприятия в рамках Всероссийской культурно-образовательной акции **«Ночь искусств»**. Театр-студия «Новая сцена» Городского Дворца культуры представила зрителям ставший традиционным проект — литературный перформанс «Сказки, рассказанные ночью».

Впервые учреждения культуры приняли участие во Всероссийской акции **«Культурная суббота. Игры народов России»**.

Праздничным мероприятием в Городском Дворце культуры торжественно был открыт **Год педагога и наставника** в городе Владимире. Детскими школами искусств, в том числе музыкальной школой и школой хореографии были проведены увлекательные программы в форме отчетных концертов, посвященные Году педагога и наставника («Сердце, отданное детям!» - Детская школа хореографии, «Юные таланты — нашим любимым педагогам и наставникам!»- ДШИ № 3 и другие). В рамках Года педагога и наставника в Детской художественной школе была организована выставка работ победителей областного конкурса детского изобразительного искусства «Натура и творчество». Традиционные Августовские встречи работников образования, которые ежегодно проходят в преддверии нового учебного года, впервые были проведены в новом формате — с участием педагогов и других работников сферы культуры, спорта и молодежной политики. Был проведен общегородской праздник, посвященный Дню воспитателя и всех дошкольных работников и Дню учителя.

Кроме проведения собственных мероприятий, творческие коллективы и исполнители муниципальных учреждений культуры в течение всего года принимали самое активное участие в **социально-значимых** городских, областных, всероссийских и международных мероприятиях, прошедших на территории Владимирской области:

во Всероссийской массовой лыжной гонке «Лыжня России»,

Владимирском полумарафоне «Золотые ворота»;

митингах-концертах, посвященных Дню защитника Отечества, Дню Государственного флага; годовщине присоединения ДНР, ЛНР, Херсонской и Запорожской области к России, торжественном открытии Кутузовского сквера;

праздничных мероприятиях и городских торжественных собраниях, днях микрорайонов, праздниках дворов.

## РАБОТА ПО СОЦИАЛЬНЫМ ПРОГРАММАМ И НАПРАВЛЕНИЯМ

Все учреждения работали над организацией мероприятий в рамках различных **социальных программ:** «Комплексный план противодействия идеологии терроризма в Российской Федерации на 2019-2023 годы», государственная программа «Дополнительные меры по улучшению демографической ситуации во Владимирской области», «Стратегия государственной национальной политики Российской Федерации на период до 2025 года во Владимирской области», муниципальная программа города Владимира «Комплексные меры профилактики правонарушений в городе Владимире», «Концепция демографической политики во Владимирской области до 2025 года», государственная программа Владимирской области «Обеспечение безопасности населения и территорий во Владимирской области», «Стратегия противодействия экстремизму в РФ до 2025 года во Владимирской области», «Стратегия государственной национальной политики РФ на период до 2025 года в муниципальном образовании город Владимир», муниципальная программа «Реализация государственной национальной политики Российской Федерации в городе Владимире», «Стратегия государственной антинаркотической политики Российской Федерации до 2030 года», «Концепция развития системы профилактики безнадзорности и правонарушений несовершеннолетних на 2021-2025 годы во Владимирской области», План мероприятий на 2021-2025 годы по реализации во Владимирской области второго этапа Стратегии действий в интересах граждан старшего поколения в РФ до 2025 года», План основных мероприятий, проводимых в рамках Десятилетия детства на территории Владимирской области, на период до 2027 года.

В течение всего периода проводились мероприятия **по безопасности** совместно с МЧС, ВРОО «Центр подготовки спасателей», другими силовыми структурами и общественными организациями. Среди наиболее заметных: «Единый день здоровья», «Зарядка с МЧС», просветительская акция «Мои безопасные каникулы».

На постоянной основе проводились мероприятия **по патриотическому воспитанию:** тематические программы к Дню памяти с скорби, Дню героев Отечества, Дням воинской славы и памятным датам России.

В преддверии Дня защитника Отечества управление культуры и туризма приняло участие во Всероссийской хоровой акции «Нам нужна одна Победа» - песня Булата Окуджавы «Мы за ценой не постоим» в исполнении артистов Городского Дворца культуры стала частью музыкального клипа всероссийского исполнения этого произведения.

Во всех учреждениях были организованы патриотические мероприятия, посвященные 80-летию разгрома советскими войсками немецко-фашистских войск в Сталинградской битве (спектакль «Натянутая стрела», тематические экскурсии и уроки мужества в Музее воинской славы «Великая  война — Великая Победа», квиз «Нам жить и помнить», познавательные часы, книжные выставки).

Особое внимание в работе учреждений культуры уделялось **поддержке Специальной военной операции и ее участников.** Проводились тематические концертные программы, выставки творческих работ. Так, ДК мкр.Оргтруд провел серию благотворительных патриотических концертов «#МыВместе», «ZA РОССИЮ! ZA НАС!» **в поддержку военнослужащих, находящихся в зоне СВО.** В Доме культуры молодежи был организован сольный концерт учащейся эстрадного-джазового отделения ДШИ №2 Дианы Улиханян «Я верю, что вы победите». Владимирским планетарием была организована патриотическая акция «Письмо из Владимирского края участникам специальной военной операции».

Еженедельно в Доме культуры молодежи проходила торжественная отправка добровольцев из Владимирской области на службу по контракту в учебные подразделения Минобороны.

В преддверии Нового года были организованы сказочные представления специально для детей из семей членов СВО (в Городском дворце культуры, музыкальном театре «Разгуляй» и других учреждениях).

Творческие десанты артистов муниципальных учреждений культуры с важной культурной миссией посещали зону СВО - они выступали с концертами в перед военнослужащими, находящимися в полевых госпиталях. За весь отчетный период там побывали: группа «Владимир» и вокальный дуэт «ИванОльга» (КДК), директор ДК мкр Оргтруд, певец Сергей Артемьев.

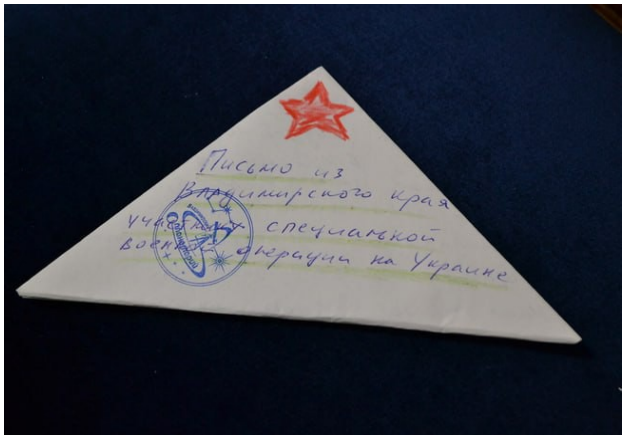

С целью повышения уровня **межэтнической и межконфессиональной толерантности**, продвижения идеалов взаимопонимания, терпимости, межнациональной солидарности совместно с национальными диаспорами Владимирской области проводились фестивали и тематические программы: межнациональный праздник Навруз (Центральный парк), праздник культуры и традиций татарского и башкирского народов «Владимирский Сабантуй» (Загородный парк), ежегодный областной конкурс «Краса народов земли Владимирской», фестиваль «Многоликий Владимир. Межнациональная ёлка-2023», вечер армянской культуры (Дом культуры молодежи).

Управление культуры и туризма и подведомственные учреждения всегда уделяют большое внимание **благотворительности.** Мы оказываем поддержку наиболее нуждающимся категориям населения, помогая организовать качественный досуг тем, кто не всегда может потратить на это средства. В течение всего года творческими силами домов культуры и профессиональных коллективов проводятся многочисленные мероприятия для участников организаций пенсионеров, ветеранов, для многодетных семей и детей из детских домов и интернатов, воспитанников социальных учреждений, семей мобилизованных граждан, участников СВО и лиц, проживающих в ПВР. Выделяется большое количество бесплатных пригласительных билетов на мероприятия.

Во Владимирском планетарии в течение нескольких лет реализуется программа «Подари звёздное небо!» (бесплатные лекции-сеансы для организаций пенсионеров и инвалидов, для детей из малообеспеченных семей).

Уже пятый год подряд Центральная городская библиотека проводит предновогоднюю благотворительную акцию «Добрый подарок» - сбор подарков для семей с онкобольными детьми.

Проводятся благотворительные мероприятия в помощь животным. Так, ко Всемирному дню защиты животных была приурочена благотворительная акция «Друг – другу», направленная на сбор средств в пользу городских приютов города Владимира.

В новогодний период 2023-2024 годов проведено 13 социальных ёлок для социально незащищенных категорий населения, для детей мобилизованных граждан, для талантливых и одаренных детей города. Социальные ёлки посетили 1 830 детей.

Большое внимание уделяется работе с гражданами, имеющими **инвалидность,** тем самым повышая доступность муниципальных учреждений культуры для данной категории населения. Инвалиды приглашаются на мероприятия, проводимые учреждениями культуры, кроме того, дома культуры, парки, профессиональные коллективы, библиотеки, Владимирский планетарий и Выставочный комплекс проводят отдельные мероприятия специально для данной категории (концертные программы, мастер-классы). Так, в «Музее советского детства», «Мастерской сказок» (Центральный парк) и музее «Старая аптека» (Выставочный компекс) были проведены специальные, адаптированные под инклюзивную среду интерактивные экскурсии и сказочные программы. Также представители организаций инвалидов приглашались в Музей воинской славы (ЦКИ).

Среди наиболее заметных событий данной тематики: городское торжественное мероприятие «Тепло сердец», 20-й юбилейный Фестиваль сценического творчества детей и молодых людей с инвалидностью «Мастерская талантов» (совместно с ВООО АРДИ «СВЕТ», ГДК).

Городской Дворец культуры стал площадкой для проведения Областного семинара-практикума специалистов районных и городских домов культуры со всей Владимирской области «Реабилитация инвалидов средствами эстетического творчества».

На постоянной основе учреждениями культуры ведётся деятельность по организации досуга **всех возрастных и социальных групп населения.** Работают клубные формирования, объединяющие пенсионеров, проводятся тематические и танцевальные вечера для людей старшего поколения, а также многочисленные мероприятия для детей, в том числе на свежем воздухе. С целью привлечения детей и подростков к занятиям физической культурой и спортом, во всех парках города регулярно проходят спортивные программы, в дни летних школьных лагерей — динамичные «активности» в домах культуры.

## ИНФОРМАЦИЯ О ДЕЯТЕЛЬНОСТИ МУНИЦИПАЛЬНЫХ УЧРЕЖДЕНИЙ КУЛЬТУРЫ

**Учреждениями клубного типа** (Городской Дворец культуры, Дом культуры молодежи, Центр культуры и искусства на Соборной, Культурно-досуговый комплекс, Дом культуры мкр.Оргтруд) было проведено 3 012 мероприятий. Услугами домов культуры воспользовались 495,2 тыс. человек. В целях самореализации творческого потенциала населения в данных учреждениях действует 166 клубных формирований, в которых занимаются 2,7 тыс. участников.

Яркими событиями отчетного периода в этих учреждениях стали **традиционные** мероприятия:

- большой новогодний концерт «Разбираем ёлку», «Рождественский концерт хореографических ансамблей «Колокольчик» и «Звоны», пюпитр-спектакль «Поэзия серебряного века. Ахматова. Гумилев», День улицы Горького, хоровой форум «Есть только миг» — ГДК;

новогодний спектакль студии современного танца «Фэнтэзи» «Алиса в стране зимних чудес», праздничное народное гуляние «Новый год на Мира», спектакль «Перикола» народного коллектива Театр оперетты, концерт «Посвящение Муслиму Магомаеву», большой праздничный концерт в преддверии 8 Марта «О ком поют мужчины», музыкальный фестиваль «На FM волнах», в рамках программы «Владимир - город молодых», посвящённой Международному Дню музыки, Третья этнографическая выставка «Грань времен. Золотая коллекция» - ДКМ;

День православной молодежи; квест-хронограф «Вехи истории Дома на Соборной»; Владимирский арт-фестиваль «Мужество. Мужское творчество», на котором была представлена выставка-продажа работ мужчин-дизайнеров и ремесленников. Культурная программа фестиваля была насыщена выступлениями рок- и фолк-групп, театрализованными и даже световыми шоу - ЦКИ;

«Рождественские встречи с Сергеем Артемьевым», фестиваль «Орг-рок» - ДК мкр.Оргтруд;

праздничный концерт «От всей души пою о мире и любви», Праздник-ярмарка «Золотой гребешок», Арт-фестиваль «ВЫдвижение 2023» - КДК.

Продолжилась традиция проведения ярких творческих проектов в «Княжеских палатах» (Дом культуры молодежи). В течение года здесь состоялись: мастер-классы, интерактивные и этнокультурные программы для школьников, концертные программы любимых владимирцами исполнителей, проект авторской песни «Акустический портал», винтажный мини-фестиваль «Владимир ламповый», выставка, посвященная русскому платку и шали (в рамках ежегодных программ «Культурный код»).

Ежегодно домами культуры проводятся познавательные мероприятия для школьных лагерей. На таких интерактивных программах, спектаклях, викторинах и квизах - в игровой форме - ребята узнают много нового об очень важных вещах: исторических событиях России и владимирского края, государственных праздниках, правилах дорожного движения. Интересные программы для школьников готовят дома культуры к 1 сентября — Дню знаний: одним из ярких событий стала программа «Школьники против Пожирателя Времени. Путешествие в Цифровую Страну» .

Каждое действо театра-студии «Новая сцена» Городского Дворца культуры, от комедии до трагедии, всегда заставляет зрителей глубоко сопереживать. В отчетный период театром были представлены премьеры: Поэма о любви с песнями и танцами по пьесам Александра Блока «Балаганчик и Ко», водевиль по В.А.Соллогубу «Беда от нежного сердца».

На базе Музея воинской славы ЦКИ, помимо экскурсий, в том числе интерактивных, были проведены лектории, уроки мужества, военно-патриотические игры и другие мероприятия патриотического направления.

Продолжилась традиция проведения просветительских программ для жителей микрорайона Оргтруд. Помогая жителям отдаленного микрорайона приобщиться к шедеврам мировой музыки и театрального искусства, Домом культуры микрорайона Оргтруд проводятся программы с приглашенными артистами, среди которых: спектакль «Старомодная комедия» с участием Заслуженной артистки РФ Жанны Хрулёвой, концертная программа «Душа России» Владимирского русского оркестра под управлением Заслуженного деятеля искусств России Анатолия Антонова.

В 2023 году ДК Оргтруд стал настоящим центром фестивального движения: на базе культурного пространства было организовано 12 фестивалей.

Продолжена реализация востребованных проектов Дома культуры мкр.Оргтруд на эрудицию и наблюдательность «Лига интеллектуальных игр «Мозготряс».

Несколько **новых** ярких интересных проектов были подготовлены и реализованы домами культуры:

Волшебная фолк-фантазия ансамбля «Жаворонки» «Сказ о Подлунной» ГДК);

Премьера программы «Мой дом, моя Россия» Образцового коллектива детского хореографического ансамбля «Колокольчик». В ходе хореографических зарисовок ребята демонстрировали верность русским народным традициям, уважение к традиционной культуре нашей Родины.

Яркими творческими программами были отмечены **юбилейные даты:**

- Народного коллектива «Академический хор» (65 лет), Студии декоративно-прикладного творчества (40 лет) - ГДК;
- вокальной группы «Белая верба» (60 лет), хореографического коллектива «Некст» (15 лет) — ДК мкр. Оргтруд;
- Дома культуры молодежи (65 лет), Народного коллектива «Театр оперетты» (60 лет), Народного коллектива «Хор русской песни «Околица» (45 лет), детской хореографической студии «Улыбка» (25 лет) — ДКМ;
- Центра культуры и искусства на Соборной (10 лет), образцового коллектива Театра песни «Калейдоскоп» (15 лет) — ЦКИ;
- Народного коллектива Ансамбля русской песни «Вечёрки» (35 лет) — КДК.

Активную концертную деятельность и большую творческую работу вели муниципальные **коллективы исполнительских искусств** (Камерный хор «Распев», Ансамбль народной музыки «Вишенка», Музыкальный театр «Разгуляй», Городской духовой оркестр), силами которых на различных площадках было проведено 369 мероприятий. Мероприятия посетили 169,9 тыс. зрителей. Некоторые **п**оказатели незначительно снижены по причине ограничений на проведение массовых мероприятий на открытых площадках и отмены ряда масштабных городских проектов (народные гуляния на Масленицу, День Победы).

**Новые программы** профессиональных коллективов, всегда отличающиеся высоким качеством режиссуры и исполнительства, любимы владимирским зрителем. В отчетный период коллективами были представлены 24 новые программы: 17 - камерным хором «Распев» («Русское Рождество», «В.Гаврилин. Военные письма», «Пасхальный концерт», «Солнечный гений С.Прокофьев», «Царица опера» и др.); 2 - Городским духовым оркестром («Музыка кино», «Декабрьские узоры»); 3 — ансамблем народной музыки «Вишенка» («Песни, рожденные великой Победой», «Любимые песни наших родителей-2), 2 - музыкальным театром «Разгуляй» («Песни военных лет», сказка-мюзикл «Финист — Ясный сокол»).

Новой динамичной и яркой программой отметил свой 60-летний юбилей ансамбль народной музыки «Вишенка».

Настоящим подарком для ценителей прекрасного стал концерт, посвященный 70-летнему юбилею Заслуженного деятеля искусств Российской Федерации, яркого, самобытного и талантливого дирижера Натальи Александровны Колесниковой.

**Традиционные проекты.** В течение многих лет камерный хор «Распев» проводит огромную работу по популяризации мировой музыкальной классики. Успешно реализуется проект «Музыкальный салон на Соборной». В рамках мероприятий салона камерным хором ежегодно проводятся интересные программы в сотрудничестве с музыкантами Владимира и других городов. Особенным получился концерт по поэме А.С. Пушкина «Граф Нулин».

Традиционным стало мероприятие Городского духового оркестра для участников программы «Пушкинская карта» - концерт-лекция «Знакомство с оркестром». Слушатели узнали об истории возникновении духового оркестра, о происхождении и звуковых возможностях каждого инструмента, артисты оркестра провели мастер-класс для желающих попробовать себя в роли музыкантов.

Продолжили работу при камерном хоре «Распев» детский хоровой коллектив "Piccolo canto" и студия академического вокала для взрослых, а при театре фольклора «Разгуляй» - детская фольклорная студия.

По традиции, профессиональные коллективы принимали самое активное участие в городских и областных значимых мероприятиях, как во Владимире, так и в других городах Владимирской области и за ее пределами.

Камерный хор «Распев» **представил культуру нашего города** в городах Санкт-Петербург и Псков в концертной программе с участием солистов Мариинского театра и Губернаторского симфонического оркестра Псковской филармонии а также в городе Зарайске — концерт был дан в одном из храмов Зарайского Кремля. Городской духовой оркестр выступил в г.Вязники на 50-м юбилейном Всероссийском Фатьяновском празднике поэзии и песни.

Ансамбль народной музыки «Вишенка» выступил на торжественном открытии Дня Турецкой Республики, который проходил в нашем городе в мае, принял участие в Международном фольклорном фестивале «Самоцветы» (г.Курск), в событийном празднике «Иванов день» (г.Александров), в IV Открытом городской фестивале народного творчества «Золотая ладья» (г. Касимов).

Активно работали **городские парки** по организации масштабных событийных мероприятий, способствующих продвижению имиджа города как туристического центра.

**Впервые** был организован летний проект «Центральный-2023», включающий множество активностей самых разных направлений: «Центральный-танцевальный» (танцы под открытым небом, открытые мастер-классы, социальные танцы), «Центральный-детский» (настольные игры, книжная лужайка, развлекательные программы), «Центральный-спортивный» (йога, скандинавская ходьба, социальный проект по бегу «5 вёрст), «Центральный-творческий» (музыкальные, поэтические вечера и вечера изобразительного творчества).

Также впервые был запущен проект «Время отдыхать» - антикафе на «Загородной веранде» (парк «Загородный») - место творчества, интеллектуальных игр и приятного времяпрепровождения для компаний друзей и одиночных посетителей.

При содействии администрации города администрацией Владимирской области и Центрсоюзом РФ в Центральном парке культуры и отдыха был организован Форум потребительской кооперации - Межрегиональная ярмарка продукции, производимой организациями потребительской кооперации. Работа ярмарки сопровождалась яркими концертными выступлениями владимирских исполнителей.

Большой праздничной программой «Изумрудный День рождения» с множеством подарков для гостей праздника был отмечен 55-летний юбилей парка «Дружба».

Среди наиболее значимых **традиционных проектов:** «Староновогодние гонки», большой праздник детского творчества «На крыльях детства», посвященный Дню защиты детей; серия концертов «Джаз в парке», музыкальные фестивали кавер-групп: «Ритмы весны», «Ритмы осени» (Центральный парк); цикл новогодних сказочных представлений «Чудный кролик», «Самовар-пати», «День кислых щей», спортивно-игровой проект «Летние парковые игры», праздник «С припёком!», посвященный Всемирному дню хлеба (парк «Загородный»); «Праздник русской березки», праздничное гуляние с угощением «День пирога» (парк «Дружба»); «Битва снеговиков»; фестиваль уличного спорта «Новое поколение» (парк «Добросельский»).

Необходимо отметить наиболее полюбившиеся горожанам мероприятия:

- Музыкально-гастрономический этнофестиваль «Вокруг света». В этот день в Центральном парке у гостей была возможность познакомиться с кухнями мира, попробовать русские блины, бухарский плов, индийское бирьяни и экзотическое тайское мороженое. И всё это под ритмы самбы и африканских барабанов, казачьих песен.

- Фестиваль уличного спорта «Новое поколение» (место проведения — парк «Добросельский»). Посетители смогли принять участие в детских заездах на самокатах, открытом турнире по «Гигантскому твистеру», в соревнованиях по «Микро-футболу», «Теннисболу» и «Баскетбольному многоборью».

- спортивно-игровой проект Загородного парка «Летние парковые игры»: интерактивный проект для тех, кто любит активно проводить время на свежем воздухе, особенностью которого стало проведение сразу на нескольких площадках турниров, товарищеских встреч, различных спортивных испытаний и состязаний по разным видам спорта. Принять участие в играх могли как опытные спортсмены, так и начинающие;

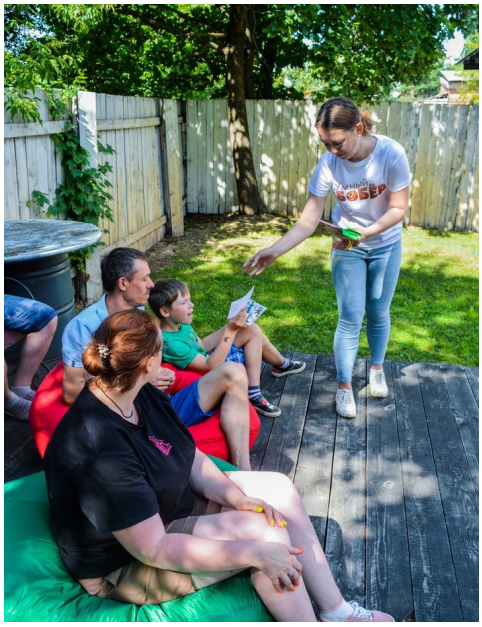

- фестиваль спортивных и интеллектуальных игр «Большие игры», который собрал на своей территории представителей самых разных видов спорта, а также главных «умников и умниц» города (Центральный парк);

- эко-проект «Велосфера», благодаря которому велопрогулки стали ещё полезнее и познавательнее. Каждый гость мог, получив интерактивную «зеленую карту», прокатиться по специальному маршруту (Загородный парк).

- «Умный бобёр» - интеллектуальные игры на свежем воздухе (Загородный парк).

Начиная с весны и до поздней осени в Центральном парке реализовывались интересные музыкальные проекты:

- фестивали кавер-групп «Ритмы весны» и «Ритмы осени», в многочасовой программе которых выступали самые известные кавер-группы нашего города;
- серия концертов «Джаз в парке» - для ценителей инструментальной джазовой музыки.

Яркие интересные программы со множеством концертных, интерактивных и спортивных площадок были организованы во всех парках 1 мая к открытию весенне-летнего сезона. Наибольшее число зрителей собрал традиционный «Первомайский фестиваль «Ностальгия» с большим шахматным турниром, выставкой уникальных ретро-автомобилей, играми и песнями советского периода.

**Творческие пространства парков.** Круглый год работает арт-пространство «Мастерская сказок», меняя экспозиции в зависимости от сезона. Зимой здесь работает любимая юными посетителями парка «Гостиная Деда Мороза», проводятся новогодние сказочные программы, а летом — увлекательные мастер-классы («Русские узоры», «Народная кукла»), интерактивные экскурсии («В некотором царстве»).

Запущен новый долгосрочный проект «Сказки из бабушкиного сундука» - серия интерактивных

кукольных спектаклей по мотивам русских сказок для детей младшего возраста.

Также на постоянной основе стали работать творческие мастерские в парке «Дружба» и Загородном парке: каждую неделю ребята создавали своими руками декоративные работы, интерьерные поделки, украшения и игрушки.

Продолжил работу в Центральном парке «Музей советского детства», модернизированный на средства областного гранта и ставший уникальным местом, объединяющим поколение детей и поколение взрослых. Основные экспозиции музея: «Комната смеха», «История СССР в марках», «Владимирская милиция», «Красный уголок», «Советский быт, досуг и развлечения», детские раритетные аттракционы. В течение всего отчетного периода здесь проводились тематические интерактивные экскурсии по экспозиции.

Благодаря творческому сотрудничеству с партнерами в городских парках работает множество интересных интерактивных объектов, среди которых: «Дом хаски», «Дом художника» (Центральный парк), уникальная зона для отдыха и спорта на воде, украшающая живописное озеро «Мелкое», - «Водный Яркопарк» (Загородный парк).

Центральный парк стал лауреатом «Первого Межрегионального смотра-конкурса на лучшую презентацию профессионального мастерства среди работников учреждений культуры и социальной сферы» - представленный видеоролик о парке получил высокую оценку членов жюри.

Представители муниципальных парков принимают участие в выставках-конференциях всероссийского и международного уровней, повышая квалификацию («ParkSeason Expo”).

За прошедший период парки провели 1 119 мероприятий. Количество посетителей парков составило 1 623, 4 тыс. человек.

В **Выставочном комплексе** было проведено 532 интересные разноплановые выстави, а также другие мероприятия, которые посетили 33,3 тыс.человек.

Заметными событиями в жизни города стали: необычная выставка, состоящая из живописных работ и историй, складывающихся в одну философскую повесть «Путевые заметки межпланетного странника» Полины Скай; коллективная художественная выставка «Индия — любовь моя!»; выставка «Русские кружева. Сказка и быль» представительницы мстерской школы живописи Анны Тростиной; выставка «Искусство современного шитья», которая состоялась в рамках Всероссийского открытого фестиваля декоративно-прикладного искусства «Лоскутная мозаика»; персональная выставка Инны Карпенко «Путешествие к себе».

Никого не оставила равнодушной выставка «Юбилей Атлантиды», организованная в рамках 10-летия Международного пленэрно-выставочного проекта «Русская Атлантида» - проекта, призванием которого является развитие русского реалистичного искусства.

Одна из основных миссий Выставочного комплекса — популяризация местных, владимирских художников. С особым теплом зрителями была встречена коллективная выставка владимирских авторов «Владимирские сезоны».

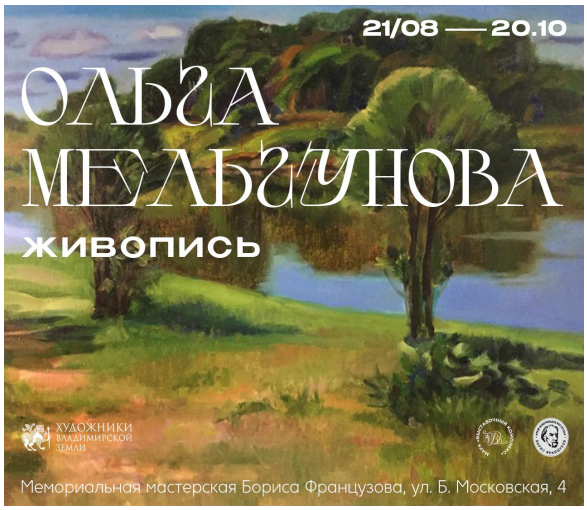

Продолжила работу мемориальная мастерская Бориса Французова, где в отчетный период экспонировались работы разных периодов творчества Бориса Федоровича Французова и других владимирских художников. К 10-летию Камешковского пленэра и 30-летию со дня кончины Б.Ф. Французова представили выставки своих работ художники: Юрий Ткачёв, Ольга Мельгунова, Татьяна Солодилова.

В течение всего отчетного периода в музее «Старая аптека» проводились интересные мастер-классы: «Тайна парфюмера», «Ароматическое саше», «Создай свой аромат», «Свеча из вощины», «Свеча в гипсовом стакане», «Автопарфюм». Освоить необычную технику можно было на новом мастер-классе «Бумажная картина». Новые мастер-классы «Зен-Арт» (медитативное рисование узоров в стиле зенарт), «Красочная вышивка» и «Бумажная картина» были запущены в Выставочных залах.

Новую форму работу — увлекательную пешую экскурсию «Прогулка по Георгиевской» внедрил в свою деятельность музей «Старая аптека».

**Центральная городская библиотека**, включающая 18 библиотек-филиалов, охватывает информационно-библиотечным обслуживанием 64,7 тысяч жителей города. Книговыдача составила 1 309,5 тыс. экземпляров, книжный фонд был пополнен на 15,0 тыс. экземпляров. Общее число посещений библиотеки составило 388,2 тыс.человек.

В последние годы в работе библиотеки появилось много новых нестандартных форм деятельности, призванных способствовать продвижению книги и чтения в обществе, в том числе для детей и молодёжи, людей среднего и старшего возраста, людей с ограниченными возможностями здоровья. Библиотечными работниками разрабатываются специальные программы, которые успешно внедряются в практику работы учреждения.

В 2023 году запущен новый проект «Искусство без границ». Проект дает возможность посетителям библиотеки познакомится с шедеврами мировой художественной культуры. В рамках этой программы проводились интересные творческие встречи с деятелями искусства разных жанров: искусствоведами, поэтами, писателями, артистами, музыкантами, художниками, мастерами декоративно-прикладного творчества.

Организована работа игрового клуба «ИнтеллектУМ», где встречаются эрудированные и находчивые любители интеллектуальных игр.

Специально для школьников был разработан новый проект — серия мероприятий, посвященных разбору и анализу классических литературных произведений «Неожиданное лицо классики».

К Международному дню родного языка были организованы тематические программы и литературные игры для школьников; к Всемирному дню чтения вслух — День громкого чтения «Любимые герои Сергея Михалкова»; к Дню знаний — интеллектуальные игры, краеведческие мастерские, квест-экскурсии под общим названием «Перезагрузка!»; в рамках Всероссийской интеллектуальной акции «Бегущая книга» был проведен «литературный забег».

Уже на протяжении 12-ти лет в «Библиотечно-досуговом центре» (филиал № 2) совместно с ГБУСО «Владимирский комплексный центр социального обслуживания населения» проводятся занятия «Народного университета третьего возраста», который посещают пенсионеры и инвалиды города. В текущем году организована деятельность: Факультета истории и культуры, Факультета отечественного кино «В кадре и за кадром», Факультета виртуальных путешествий и Факультета правовой информации «Уроки Фемиды».

Под девизом «Библиотека - территория без границ!» прошло празднование Общероссийского дня библиотек. В этот день были проведены акции по привлечению читателей в библиотеки, в том числе на открытых городских площадках.

В течение всего года в Центральной городской библиотеке проводились кинопоказы, в том числе тематические, посвященные разным событиям в мире и стране. Так, к Международному день шахмат был организован показ фильма «Белый снег России» — советской художественной картины режиссёра Юрия Вышинского по роману Александра Котова «Белые и чёрные».

Много зрителей всех возрастов собрали кинопоказы, которые проходили в библиотеке-филиале № 2 в рамках Международного кинофестиваля «FESTPRO-2023», организатором которого ежегодно выступает кинокомпания «Катарсис» (Санкт-Петербург). Особенно запоминающейся получилась встреча со сценаристом и режиссером фильма «Защитники духа» Александрой Богучарской и Анной Короб, героиней этого фильма. А в течение летнего периода проводились кинопоказы, включающие внеконкурсную программу «Фестиваля уличного кино».

Состоялся традиционный Межрегиональный фестиваль поэзии «Музыка души». Событие, которое проходит в нашем городе с 2012 года, в текущем году собрало более 30 поэтов из Москвы, Владимира и Владимирской области.

В летний период возобновила свою работу «Библиотечная лужайка» (в «Добросельском» парке и парке «Дружба»), на улице Георгиевской проводились краеведческие игры-викторины «Загадки старого города», были организованы познавательные интерактивные площадки на крупных городских мероприятиях.

В отчетный период продолжил работу краеведческий клуб «Добросельский», заседания которого собирают многих неравнодушных к истории родного края горожан. Обсуждались вопросы деятельности Владимирского фонда культуры, истории владимирского краеведения.

Всего библиотеками проведено 2 855 массовых мероприятий, которые посетили 62,8 тыс.человек.

Одно из самых уникальных городских учреждений культуры - **Владимирский планетарий** знакомит жителей и гостей областной столицы с историей развития космонавтики и астрономией. Сегодня программа планетария насчитывает более 130 лекций и аудиовизуальных программ. Рассчитаны они на зрителей всех возрастов. В отчетный период число посетителей Владимирского планетария составило 49,7 тыс. человек. Было проведено 1 273 лекций-сеансов и других мероприятий, среди которых: полнокупольные образовательные программы, наблюдения Солнца и Луны в телескоп, музыкально-литературные композиции, выставки рисунков и тематические фотовыставки.

Среди наиболее крупных можно отметить следующие:

- обширная программа к Международному дню планетариев: тематические театрализованные лекции-представления и премьеры двух полнокупольных программ: «Как Метеороид маму искал» и «Как Сева с лесом поссорился»;

- «Декада науки», посвященная Дню российской науки, в рамках которой посетители узнали много интересного о современных достижениях в области астрономии и космонавтики, увидели небесные явления на куполе планетария;

- «День открытых дверей» в рамках празднования Дня космонавтики, участниками которого стали более трехсот гостей: школьники, студенты, ветераны космодрома Байконур. Центральным событием дня стала презентация VR-фильма «Космонавт» - каждый гость мог примерить VR-шлем и отправиться в виртуальный полет по Центру подготовки космонавтов имени Ю.А. Гагарина.

- торжественное мероприятие, посвященное 35-летию Владимирской общественной организации ветеранов космодрома Байконур;

- познавательные анимационные программы для детей, в том числе Новогодние сказочные представления.

Регулярно сменяются экспозиции, организуемые в Планетарии. В отчетный период особенно интересными стали:

- выставка художественных работ Владимирского клуба художников «Колорит» «Вселенная в красках» - красота Вселенной вдохновила художников на создание фантастически ярких миров на своих полотнах;

- выставка уникальных экспонатов — макетов космических аппаратов и документов, рассказывающих о развитии отечественной космонавтики;

- выставка, посвященная вкладу АО «Военно-промышленная корпорация «НПО машиностроения» в развитие мировой космонавтики. В выставочном пространстве планетария представлены уникальные экспонаты: кресло космонавта, медицинская и техническая аппаратура космического корабля, модели пилотируемого ракетно-космического комплекса «Алмаз» с возвращаемым аппаратом и ракеты «Протон».

Новыми интересными экземплярами пополнилась постоянно действующая выставка «Метеориты — гости из космоса».

Сотрудники учреждения выступили с докладами и приняли участие в круглых столах на Международной конференции «Школа лекторов планетариев» (март, г.Киров), в фестивале полнокупольных программ «Отражение Вселенной» и конференции «Планетарии XXI века» (июнь, г.Ярославль).

Большую роль в процессе духовного и интеллектуального развития детей, удовлетворения их творческих и образовательных потребностей выполняет **система дополнительного образования**. В городе осуществляют деятельность девять школ искусств, в том числе единственная в области детская школа хореографии. Востребованность муниципальных услуг дополнительного образования художественно-эстетической направленности очень высока. Среднегодовое число учащихся в муниципальных образовательных учреждениях дополнительного образования в сфере культуры за отчетный период составило 4,6 тыс.человек. Все школы искусств принимали самое активное участие в городских мероприятиях.

Учреждениями дополнительного образования были проведены следующие **методические мероприятия**:

- XIII межрегиональная научно-практическая конференция «Избранные временем: эпоха и личность» (МБУДО «Детская музыкальная школа № 1 им. С.И. Танеева», январь);

- XI Межрегиональный открытый семинар преподавателей детских художественных школ и отделений изобразительного искусства детских школ искусств «Методические размышления» (ДШИ № 6 им. В.А. Солоухина, февраль);

- I Открытая городская теоретическая олимпиада по истории искусств для выпускных классов художественного отделения детских школ искусств и детских художественных школ «Искусство и время» (МБУДО «ДШИ № 3», март).

- XIV Открытая городская научно-практическая конференция «Традиции великих мастеров» (МБУДО «Детская музыкальная школа № 1 им. С.И. Танеева», декабрь);

- курсы повышения квалификации преподавателей изобразительного искусства ДХШ, ДШИ Владимирской области (совместно с Учебно-методическим информационным центром по образованию в сфере культуры).

Талантливые ребята демонстрировали свое мастерство на фестивалях и конкурсах различного уровня, география которых достаточно обширна: это Владимир и города Владимирской, Московской областей, Москва, Иваново, Шуя, Казань, Пермь, Ярославль, Санкт-Петербург, Краснодар, Омск, Великий Новгород, Калининград, Великий Устюг, Нижний Новгород, Красноярск, Саратов, Ульяновск, Норильск, Киров, Уфа, Минск, Чебоксары, Воронеж.

**1 230 солистов и 361 творческий коллектив** стали лауреатами международных, межрегиональных и областных конкурсов и фестивалей.

Среди наиболее значимых наград стоит также отметить:

- участие Вероники Мухиной, ученицы Детской музыкальной школы № 1 им.С.И. Танеева во Всероссийском телевизионном проекте «Синяя птица».

- Гран-При III Международного многожанрового творческого конкурса «Зимняя сказка», г.Москва (Детский хореографический ансамбль «Колокольчик», Городской Дворец культуры»);

Гран-при Международного музыкального фестиваля «Гордость нации», г.Москва (концертный хор старших классов ДШИ № 2 им. С.С. Прокофьева);

Гран-При XX Международного вокального фестиваля «Золотой голос России», г.Москва (Арина Шмелёва, ДШИ № 2 им. С.С. Прокофьева);

Диплом Лауреата 1 степени III Международной премии в области культуры и искусств (Заслуженный коллектив народного творчества Молодежный хореографический ансамбль «Звоны», Городской Дворец культуры);

Выход в Гранд-финал, многочисленные дипломы (1-2 степени) и специальный приз жюри «За отличную хореографическую подготовку» Всероссийского танцевального конкурса «Звезды танцпола-2023», г.Москва (Студия современного эстрадного танца «Фэнтези», Дом культуры молодежи).

Почетная миссия была возложена на образцовый коллектив концертный хор старших классов ДШИ № 2 им.С.С.Прокофьева. Хор выступил в концертной части проекта «Свет надежды», который реализуется Международным благотворительным фондом В. Спивакова.

Всегда интересна выставочная деятельность Детской художественной школы. Большой интерес вызвали теплая и душевная весенняя выставка женщин-преподавателей школы, посвященная Международному женскому дню и областная выставка творческих работ преподавателей ДХШ и художественных отделений ДШИ Владимирской области, посвященная Году педагога и наставника.

Лучшие хоровые коллективы школ искусств приняли участие в традиционной хоровой ассамблее в рамках празднования Дня славянской письменности и культуры, прошедшей на Георгиевской улице.

Большими концертами отметили свои юбилеи: Детская школа искусств № 2 им. С.С. Прокофьева (55 лет), Детская школа искусств № 4 (25 лет).

**КОНКУРСЫ И НАГРАДЫ**

Для выявления наиболее талантливой молодежи за отчетный период управлением культуры и туризма были организованы следующие **конкурсы:**

- XIV городской открытый конкурс юных пианистов им. П.А. Ставровского (МБУДО «ДМШ № 1 им. С.И. Танеева», февраль);
- I Межрегиональный конкурс юных пианистов «Звуки весны» имени В.А.Кузоватова (МБУДО «ДШИ № 5, март)». Конкурс «Звуки весны» проводится ежегодно с 2017 года при поддержке управления культуры и туризма администрации города Владимира, и в этом году он приобрел статус межрегионального;
- VIII открытый городской конкурс хоровых коллективов детских школ искусств и детских музыкальных школ «Пою моё Отечество» (МБУДО «ДШИ № 3», март);
- IX городской открытый конкурс исполнителей на баяне и аккордеоне памяти В.А. Белова (МБУДО «ДМШ № 1 им. С.И. Танеева», март).
- конкурс по присуждению Городской премии в области культуры и искусства.

Для повышения престижа творческих профессий, ежегодно организуется **Городской конкурс по присуждению премий в области культуры и искусства.**

В 2023 году премии в области культуры и искусства присуждены:

В номинации «Премия для муниципальных учреждений культуры за организацию содержательного досуга населения, инновационно-творческую деятельность, активное участие в культурных проектах города» - муниципальному бюджетному учреждению культуры «Музыкальный театр «Разгуляй» (директор — Серова Наталья Андреевна).

В номинации «Премия для творческих работников муниципальных учреждений культуры за разработку и внедрение в практику новых досуговых технологий, подготовку театрально-концертных программ на высоком творческом уровне» - Малининой Наталье Николаевне — лектору муниципального бюджетного учреждения культуры «Владимирский планетарий.

В номинации «Премия для преподавателей школ искусств за воспитание учеников - лауреатов городских, региональных, российских и международных конкурсов и фестивалей» - Мальковой Жанне Геннадьевне - преподавателю муниципального бюджетного учреждения дополнительного образования «Детская художественная школа».

Диплом

МИНИСТЕРСТВО КУЛЬТУРЫ
ВЛАДИМИРСКОЙ ОБЛАСТИ

НАГРАЖДАЕТ

МАУК «Городской Дворец культуры»,
г. Владимир,
директор Загубняя Наталья Георгиевна

присвоено звание
«Лучший городской Дом культуры области»
с вручением ценного подарка

Министр культуры О.В.Демина

2023г.

В номинации «Премия для вокальных коллективов и отдельных солистов-вокалистов, получивших широкое общественное признание» - Творческому объединению Арт-Проекту «ИВАНОЛЬГА» муниципального бюджетного учреждения культуры «Культурно-досуговый комплекс».

В номинации «Премия для хореографических коллективов и исполнителей сольных номеров, получивших широкое общественное признание» - Детскому хореографическому ансамблю «Колокольчик» (руководитель — Борисова Елена Михайловна) муниципального автономного учреждения культуры «Городской Дворец культуры».

В номинации «Премия для художников за достижения в области современного искусства» - Горобец Татьяне Ваделиновне — заведующему художественно-оформительской мастерской муниципального автономного учреждения культуры «Городской Дворец культуры».

По итогам **областного конкурса деятельности культурно-досуговых учреждений** звание Лучшего дома культуры области получил Городской Дворец культуры (директор — Загубняя Наталья Георгиевна). Всего в конкурсе принимали участие более 400 учреждений культуры.

Чести быть занесенными на **Доску Почета города Владимира** в 2023 году были удостоены два представителя культуры: Криницина Наталья Александровна, преподаватель хоровых дисциплин МАУДО «Детская школа искусств №2 имени С.С.Прокофьева» и коллектив МБУК «Центральный парк культуры и отдыха города Владимира» (директор — Артемьева Елена Юрьевна).

После небольшого перерыва, возобновилась традиция присуждения Городской премии управления культуры и туризма «Владимирская вишня». Награждение победителей проходит в марте в рамках торжественного мероприятия, посвященного Дню работника культуры.

## РАБОТА ПО РЕАЛИЗАЦИИ УКАЗОВ ПРЕЗИДЕНТА РОССИЙСКОЙ ФЕДЕРАЦИИ И ФЕДЕРАЛЬНЫХ ПРОГРАММ

Реализуется Указ Президента Российской Федерации от 21.07.2020 № 474 **«О национальных целях развития Российской Федерации на период до 2030 года»**. Согласно данному Указу, в рамках национальной цели «Возможности для самореализации и развития талантов» поставлена задача увеличения числа посещений культурных мероприятий в три раза по сравнению с показателем 2019 года.

В рамках реализации **национального проекта «Культура»** федерального проекта «Культурная среда» в 2023 году выделено 5,3 млн. руб. для нужд Детской школы искусств № 5. На настоящий момент всё запланированное оборудование, а также музыкальные инструменты (проектор, экран, два аккордеона, рояль, гитара, саксофон и два пианино) и учебная литература уже приобретены.

В рамках нацпроекта «Культура», направление «Творческие люди», в целях обеспечения организаций отрасли культуры высокопрофессиональными кадрами на базе ведущих творческих вузов в Центрах непрерывного образования и **повышения квалификации** творческих и управленческих кадров в сфере культуры прошли повышение квалификации сотрудники муниципальных учреждений культуры. Направления: Управление проектами в социально-культурной сфере», «Современные подходы к управлению продажами в учреждениях социально-культурной сферы», «Технология создания массовых праздников и шоу-программ», «Концертная и студийная звукорежиссура» и другие.

Кроме того, сотрудники учреждений принимали участие в семинарах, организуемых ГАУК Владимирской области «Областной центр народного творчества», а также посещали Международные выставки-конференции по созданию, обслуживанию и развитию комфортной городской среды, парков отдыха, общественных пространств и особо охраняемых природных территорий «ParkSeason Expo» (г.Москва).

Приобщение молодёжи к культуре – главная цель программы **«Пушкинская карта».** Молодые люди в возрасте от 14 до 22 лет могут бесплатно, по средствам федерального бюджета, начисляемым государством на данную карту, посетить любое из учреждений, оказывающих платные услуги: дома культуры, профессиональные коллективы исполнительских искусств, «Выставочный комплекс» (включая музей «Старая аптека», Выставочные залы, Мемориальную мастерскую Французова), Центральную городскую библиотеку и Владимирский планетарий. Благодаря активному участию в программе повысился охват молодежной аудитории. Учреждения стали разрабатывать и проводить интересные мероприятия специально для этой целевой аудитории. Более 90% школьников являются пользователями «Пушкинской карты». В отчетный период мероприятия по программе посетили более 12,2 тыс человек, проведено 550 мероприятия. В 2023 году лидером по продаже билетов на мероприятия по «Пушкинской карте» стал Выставочный комплекс.

Учреждения культуры на регулярной основе взаимодействуют с учебными заведениями города Владимира (школами, колледжами, вузами).

В рамках взаимодействия с общеобразовательными школами, некоторые учреждения культуры (ЦГБ, КДК, планетарий) готовят мероприятия в рамках учебной программы по литературе, экологии, физике и астрономии.

22 августа в рамках Августовских совещаний проведена дискуссионная площадка на тему Пушкинской карты, где работники учреждений культуры пообщались с преподавателями школ касательно вопросов взаимодействия.

## МУЗЕЙНАЯ И МЕЖДУНАРОДНАЯ ДЕЯТЕЛЬНОСТЬ

В соответствии с решением Совета народных депутатов города Владимира от 30.08.2023 № 104 «О внесении изменений в решение Совета народных депутатов города Владимира от 28.04.2011 № 53 «О структуре администрации города Владимира» и решением Совета народных депутатов города Владимира от 30.08.2023 №107 «Об утверждении Положения об управлении культуры администрации города Владимира» с 1 сентября 2023 года задача управления культуры в создании условий для развития туризма на территории муниципального образования город Владимир передана в управление экономики, инвестиций, развития предпринимательства, потребительского рынка и туризма.

Управление культуры продолжит поддерживать развитие интерактивных объектов туристского показа, муниципальных и частных музеев; на базе МАУК «Центр культуры и искусства на Соборной» функционирует Туристский информационный центр города Владимира; продолжится работа по международной деятельности и взаимодействию с Союзом городов Золотого кольца.

Город Владимир обладает богатым туристским потенциалом и является крупным туристским центром международного уровня. Это один из древнейших русских городов, сохранивший большое число памятников древнерусского зодчества, при этом имеющий выгодное местоположение и разветвленную транспортную инфраструктуру.

Владимир располагает возможностями для развития всех видов туризма: экскурсионно-познавательного, делового, событийного, праздничного и фестивального, а также детского и спортивного. В городе функционирует 47 коллективных средств размещения с возможностью единовременного размещения 3,6 тыс.человек.

До сентября 2023 года управление культуры осуществляло деятельность по созданию эффективной конкурентоспособной туристической отрасли в городе Владимире.

В отчетный период велось тесное **сотрудничество** с участниками туристского рынка города: Институтом туризма ВлГУ, Владимирским техникумом туризма и гостеприимства, Региональным туристским информационным центром, Туристским информационным центром Владимирской области, Паломническим центром Владимирской епархии, туристическими фирмами и агентствами, частными музеями, с другими заинтересованными организациями по продвижению туристского потенциала Владимира. На постоянной основе организовано прохождение практики студентами в Туристско-информационном центре.

В отчетном периоде представители управления, Туристского информационного центра города Владимира принимали участие в следующих мероприятиях:

- в XVIII Международной туристической выставке «Интурмаркет-2023» на объединенном стенде Владимирской области и на стенде Союза городов Золотого Кольца (март). В течение дня специалисты распространяли рекламно-информационные материалы, рассказывали о городе Владимире и его туристическом потенциале участникам и гостям мероприятия, а также познакомились с последними новинками в сфере туризма и гостиничного бизнеса, изучили туристические возможности других регионов России;

- в стратегической сессии по промышленному туризму по итогам «Инспекшн-тура представителей АНО «Агентства стратегических инициатив» в целях посещения предприятий Владимирской области, вошедших в Акселерационную программу «Открытая промышленность» (март);

- в стратегической сессии «Цифровая прокачка региона. Владимирская область», которая состоялась во Владимирском государственном университете. В рамках сессии обсуждались актуальные проблемы и задачи цифровой трансформации области (май);

- в Российском туристическом форуме «Путешествуй!» (июнь). С народным художественным наследием Владимиро-Суздальской Руси познакомил посетителей ансамбль народной музыки «Вишенка», сотрудники управления приняли участие в деловой части программы;

- в стратегической сессии по развитию промышленного туризма «Групповой формат работы органов исполнительной власти и предприятий «Промтуризм. Практикум» (организаторы АНО «ТИЦ Владимирской области», АНО «Агентство бизнес коммуникаций») (июнь);

- в презентации туристских ресурсов г.Касимова и Касимовского района Рязанской области (организатор - Региональный информационный центр развития туризма Владимирской области, июнь).

- в форуме-выставке «Россия» на ВДНХ на объединенном стенде Владимирской области (ноябрь);

- в IV Владимирском инвестиционном конгрессе в Суздале (декабрь);

- во втором модуле образовательной программе «Гостеприимные города» в Школе управления Сколково (Москва, декабрь).

По-прежнему особое внимание уделяется созданию и продвижению инновационных **интерактивных объектов туристского показа.** Во Владимире работают 13 интерактивных музеев: 11 частных (музей-сказка «Бабуся-Ягуся», «Музей Ложки», «Кузница Бородиных», «Дом Пряника» и «Мастерская шоколада», музей науки и человека «Эврика», салон-магазин «Рукотворная Мстёра», музей «Огни Владимира», «Музей непридуманных историй». Музей кукол и мишек Тедди, Ремесленный дворик на Георгиевской) и 2 муниципальных («Старая аптека» и мемориальная мастерская графика Бориса Французова).

Создаются новые интереснейшие тематические мастер-классы и экскурсионные программы, пополняются экспозиции, внедряются новые формы работы и программы, рассчитанные на разные категории посетителей, в том числе большое внимание уделяется работе по программе «Пушкинская карта».

На базе муниципального автономного учреждения культуры «Центр культуры и искусства на Соборной» продолжает свою работу **Туристский информационный центр** для обслуживания жителей и гостей нашего города. В туристском информационном центре каждый турист и житель Владимира может получить квалифицированную информационную помощь: взять путеводители по

городу и окрестностям, буклеты на русском и английском языках с информацией об интересных местах Владимира «Открой свой Владимир» и с подробной картой центра города, приобрести сувениры, воспользоваться аудио-гидом на русском, английском и китайском языках и даже составить индивидуальный туристский маршрут. В отчетный период сотрудники ТИЦа расширили содержание аудиогидов по Владимиру, добавив новые объекты туристского показа.

Экскурсоводы Туристского информационного центра проводят экскурсии по историческому центру Владимира, Боголюбово и Суздалю. Востребованы среди туристов тематические экскурсии «Святые мощи Владимирской земли» (посещение храмов города Владимира с древними чудотворными иконами и мощами святых: Николая Чудотворца, Спиридона Тримифунтского и святой Матроны) и экскурсия «Владимирский централ» (рассказ о судьбах узников проводится возле стен тюрьмы, а также на Князь-Владимирском кладбище). На регулярной основе ТИЦем проводятся квесты для детей «Вихрь истории» и «Княжеский Владимир» (для школьных лагерей, классов (по заявкам).

В мае ТИЦ провел квест-экскурсию для класса-победителя культурно-просветительского проекта «Кристалл истории», созданного командой АНО «Твой мир» во главе с ее руководителем Анастасией Шатохиной. Проект был поддержан Фондом Президентских грантов и впервые реализован во Владимире с использованием средств гранта Президента Российской Федерации на развитие гражданского общества в 2021/22 учебном году. В этом году проект был успешно реализован во Владимире, Казани, Ярославле и Нижнем Новгороде. Всего в проекте приняли участие 69 школ, 111 педагогов и 3127 учащихся.

В ноябре была организована торжественная встреча туристического поезда на вокзале города Владимира. В мероприятии приняли участие песенно-танцевальный ансамбль «Сузорье» и хор русской песни «Околица». Подобные мероприятия формируют положительный имидж нашего города у туристов.

В актуальном состоянии находится туристский портал invladimir.ru, на котором можно найти ответы на насущные вопросы при посещении нашего города: «Где поесть?», «Где переночевать?», «Чем заняться во Владимире?», «Что посмотреть?» и еще много всего интересного и полезного, что может пригодиться любознательному туристу.

Активно развивается официальная страница Туристского информационного центра в социальной сети Вконтакте https://vk.com/tic_vladimir.

В январе 2023 года в грантовом конкурсе для индивидуальных предпринимателей по отбору проектов, направленных на создание и развитие доступной туристской среды для лиц с ограниченными возможностями здоровья, стимулирование развития инклюзивного туризма, реализуемого при поддержке Федерального агентства по туризму РФ, победу одержал проект ИП Пикунова Татьяна Олеговна «Музей без преград» (1,8 млн.рублей).

Город Владимир является активным участником **«Союза городов Золотого кольца»**. На регулярной основе проводятся конференции, встречи членов Союза, на которых вырабатывается стратегия улучшения туристической привлекательности городов. Среди наиболее значимых:

- собрание глав городов Золотого кольца (март, г.Ярославль). На пленарном заседании обсуждались вопросы взаимодействия туристическо-информационных центров и организации школьного историко-познавательного туризма. В мероприятии принял участие глава города Владимира Д.В. Наумов. Договорились о развитии совместной туристической концепции, реализации единого календаря основных событийных мероприятий, возможности проведения фестивалей «Золотого кольца» в каждом городе, обсудили вопросы взаимодействия туристическо-информационных центров и организации школьного историко-познавательного туризма.

- подведение итогов проекта «Золотой стандарт культуры гостеприимства» на маршруте «Золотое кольцо России» (март, г. Владимир). Проект реализуется Торгово-промышленной палатой Ярославской области с 2018 года. В числе победителей номинации «Частные музеи» - «Музей ложки», музей «Эврика», музей «Огни Владимира», «Кузница Бородиных», музей-сказка «Бабуся-Ягуся». Одним из победителей в номинации «Точки продажи сувениров» стала сувенирная лавка в музее «Старая Аптека».

- онлайн-совещание по вопросам аттестации экскурсоводов в регионах, входящих в маршрут «Золотое Кольцо».

– Форум частных музеев Золотого кольца России (апрель, г. Ярославль). Участники форума рассмотрели пути повышения эффективности сотрудничества, опыт реализации проектов в сфере культуры и туризма, практику работы с детской аудиторией и особенными посетителями. За активную работу и личный вклад в развитие туризма Союз городов Золотого кольца наградил представителей частных музеев, среди награжденных: создатель Музея ложки и Музея непридуманных историй, советник Губернатора Владимирской области по туризму Татьяна Пикунова. На форуме было подписано Соглашение о намерениях по взаимодействию Союза городов Золотого кольца и Союза частных музеев и коллекционеров в развитии частного музейного дела на территории городов Золотого кольца.

- встреча представителей городов Владимира и Ярославля (апрель, г. Владимир). Главным вопросом встречи стал опыт работы мэрии Владимира с частными городскими экспозициями и музеями. Обсуждались формы поддержки частных музеев на муниципальном уровне, продвижение владимирских музеев на профильных выставках федерального и международного уровней, помощь в развитии школьного туризма.

– первый Форум рестораторов и отельеров Золотого кольца (июнь, г.Ярославль), на который приехали управляющие ресторанов и отелей, шеф-повара, фермеры и владельцы сыроварен со всего Золотого кольца. . Участники обсудили вопросы локальной кухни и поделились опытом работы с местными производителями, представили успешные кейсы, которые можно смело масштабировать по всему маршруту. Президент Союза городов Золотого кольца Артем Молчанов наградил почётными грамотами рестораны и отели за вклад в развитие сферы гостеприимства. От Владимира были награждены Генеральный директор ресторана «Вилла» Николай Питиримов и директор Парк-отеля «Вознесенская слобода» Анна Жукова.

- фотовыставка, посвященная туристическому маршруту «Золотое кольцо России» (Москва, Сад культуры и отдыха имени Баумана). Организатором выставки выступил Союз городов Золотого кольца. Посетители могут совершить виртуальное путешествие по маршруту, в который входят девять городов на северо-востоке от Москвы.

- годовое Общее собрание членов Союза по развитию и взаимодействию городов Золотого Кольца (Суздаль). В рамках собрания было утверждено положение о конкурсе «Отличное место на Золотом кольце», который станет дополнительным стимулом для владельцев гостиниц и ресторанов к повышению качества оказываемых услуг. Городами-участниками достигнуто соглашение о ведении единого календаря событий с целью повышения комфортности планирования туристами своих путешествий по Золотому кольцу.

- VI Межрегиональный конкурс «Мое Золотое кольцо». В этом году участие в конкурсе приняли не только ребята из городов Золотого кольца, но и школьники со всей России. Всего на конкурс поступило 1200 работ. В числе победителей масштабного творческого конкурса — 6 юных владимирцев. Церемония награждения прошла в «Музее непридуманных историй» с участием представителей Союза городов Золотого кольца России, регионального правительства и администрации города Владимира, партнерами конкурса и родными юных победителей.

Несмотря на сложную политическую обстановку в мире, в целях развития **международных отношений** продолжается сотрудничество с городами-побратимами зарубежных государств в различных сферах деятельности. Приоритетными направлениями сотрудничества остаются среднее и высшее образование, молодежные обмены и молодежная политика, культура, а также официальные мероприятия, обмен специалистами и прием делегаций из городов-партнеров.

Основными городами-партнерами на настоящий момент являются города Беларусии (Бобруйск, Волковыск и Ленинский район Минска), Бухара (Узбекистан).

Делегация города Владимира приняла участие в праздновании Дня города Бобруйска, а белорусские спортсмены принимают участие в соревнованиях, проходящих во Владимире.

В феврале город Владимир с официальным визитом посетила делегация Посольства Государства Израиль (г.Москва). Гостей встретили начальник управления культуры и туризма А.А. Ведехина и начальник управления СМИ и связям с общественностью А.А.Карпилович. На встрече обсудили вопросы взаимодействия в сфере культуры. После официальной встречи для гостей была проведена экскурсия по историческому центру Владимира.

## УКРЕПЛЕНИЕ МАТЕРИАЛЬНО-ТЕХНИЧЕСКОЙ БАЗЫ УЧРЕЖДЕНИЙ КУЛЬТУРЫ

Большое внимание уделяется улучшению **материально-технической базы** учреждений культуры, системная работа в этом направлении ведется постоянно.

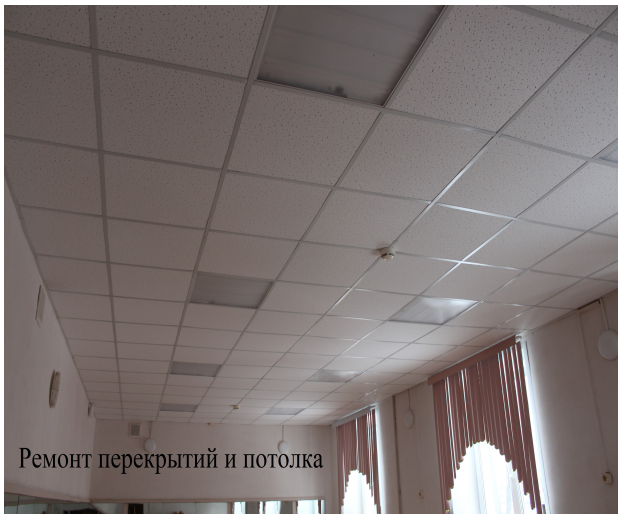

За 2023 год проведены ремонтные и подготовительные работы на сумму 26299,7 тыс. руб., в том числе за счет средств бюджета города 9962,5 тыс. руб. Это ремонт системы электроснабжения в Культурно-досуговом комплексе, малярные работы в Детской школе искусств № 2 им.С.С.Прокофьева, инженерное обследование крыльца Детской художественной школы, частичный ремонт кровли Дома культуры молодежи и зданий в Центральном парке, ремонт помещений в Детской школе хореографии, детских школах искусств № 2 и № 5, ремонт кровли и помещений в детской школе искусств № 4,частичная замена окон в Детской школе искусств № 7, ремонт асфальтового покрытия территории, частичный ремонт кровли и помещений Детской школы искусств № 3, частичный ремонт фасада, системы отопления, ремонт холла в Музыкальном театре «Разгуляй», ремонт вновь переданных помещений МАУК «Выставочный комплекс» и др.

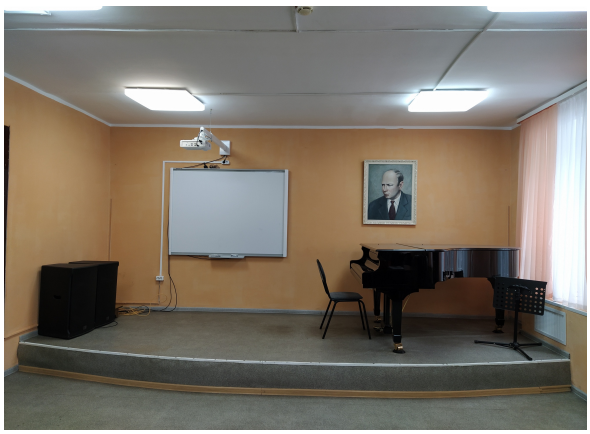

Продолжено техническое оснащение учреждений. В течение отчетного периода приобретались оборудование и инвентарь: музыкальные инструменты, костюмы, чехлы для музыкальных инструментов, литература, пюпитры в детские школы искусств, стеллажи и оргтехника в Выставочный комплекс, мебель, оргтехника, звуковое и световое оборудование в дома культуры, парковая мебель и аттракционы в парки города, литература и телевизор для проведения мероприятий в библиотеку. Сумма приобретений составила 19252,3 тыс. рублей, в том числе за счет средств областного бюджета и бюджета города – 7804,7 тыс. руб.

Продолжается работа по оказанию платных услуг. За 2023 год учреждения заработали 127376,0 тыс. рублей.

И.о. начальника управления культуры
администрации города Владимира Е.А. Ермакова

Никифорова Наталья Олеговна, 32 40 99